



Gebiedsovereenkomst

Veenweiden Krimpenerwaard 2014-2021

Preambule

De Krimpenerwaard is een uniek veenweidelandschap in het Groene Hart van Holland. Het vormt een belangrijke verbinding met de stedelijke gebieden van het Rijnmondgebied en Gouda en fungeert als een belangrijk groen uitloopgebied. De Waard heeft een sterke plattelandseconomie, gebaseerd op de melkveehouderij en unieke landschappelijke en natuurlijke kwaliteiten. Het gebied kent grote opgaven op het gebied van natuurbeheer en -ontwikkeling, agrarische structuur, recreatie en de hieraan verbonden waterhuishouding. Deze opgaven zijn niet nieuw, maar de inhoud en context ervan zijn de afgelopen jaren, sinds de wijziging in het natuurbeleid in 2010, wel ingrijpend gewijzigd. Dit is de aanleiding om de afspraken uit het verleden te herzien en met elkaar nieuwe afspraken te maken.

De publieke en maatschappelijke partijen willen bouwen aan een duurzame toekomst voor de Krimpenerwaard. Een toekomst waarin de melkveehouderij zich in een veranderende markt en maatschappij blijft ontwikkelen. Een toekomst waarin de natuur zijn plaats heeft gekregen in de Waard en waarin de schijnbaar scherpe grens tussen natuurbeheer en agrarisch gebruik vervaagt. Met respect voor elkaars belangen voor natuur en ondernemerschap, burger en recreant, ziet de Krimpenerwaard met vertrouwen de toekomst tegemoet.

De publieke partijen hebben de overtuiging dat de veranderde (en veranderende) context ook vraagt om een andere organisatie van de uitvoering, één die beter aansluit bij de nieuwe kaders en het nieuwe denken over natuurbeheer (waarbij nadrukkelijk synergie wordt gezocht met het agrarisch ondernemerschap), de verdeling van verantwoordelijkheden daarin en waarin nadrukkelijker dan voorheen de stap naar uitvoering wordt gemaakt.

Met deze nieuwe afspraken vervalt het Veenweidepact. Er is nog steeds sprake van een integrale gebiedsontwikkeling met de vijf pijlers, zoals die in het Veenweidepact Krimpenerwaard waren benoemd: aanleg nieuwe natuur, duurzaam waterbeheer en tegengaan van bodemdaling, versterken landbouwstructuur, recreatie & toerisme, stimuleren van vernieuwend ondernemerschap.

De gebiedsovereenkomst is een uitwerking van het gebiedsvoorstel EHS Krimpenerwaard, dat door de partijen uit het gebied in oktober 2013 is opgesteld en door de provincie is overgenomen. De gebiedsovereenkomst richt zich primair op de opgave natuur vanwege het feit dat de stuurgroep Krimpenerwaard daarover heeft besloten om uitvoering te geven aan een model waarbij de gemeente en het hoogheemraadschap de aansturing van de uitvoering ter hand nemen en de provincie als opdrachtgever fungeert. Voor de overige opgave is vastgelegd dat de nadere invulling zal plaatsvinden in de uitvoeringsovereenkomst.

In de Gebiedsovereenkomst leggen de provincie Zuid-Holland, de vijf gemeenten in de Krimpenerwaard en het hoogheemraadschap van Schieland en de Krimpenerwaard de kaders vast voor de gebiedsopgaven in de Krimpenerwaard, de rollen en verantwoordelijkheden van partijen, de nieuwe wijze van samenwerking en organisatie van partijen, de inzet van middelen en instrumenten en de risicoverdeling in hoofdlijnen.

Deze Gebiedsovereenkomst beoogt niet de daadwerkelijke uitvoering te regelen, maar vormt de solide basis voor alle nadere afspraken. In de Gebiedsovereenkomst worden de uitgangspunten vastgelegd voor de verdere samenwerking van partijen. Het is de eerste stap in de afspraken die partijen met elkaar maken. De uitvoering en de daarbij behorende taakverdeling, verdere verantwoordelijkheden en aansprakelijkheden worden uitgewerkt en vastgelegd in een

uitvoeringsovereenkomst. Bij de opzet en inhoud van deze uitvoeringsovereenkomst wordt de nieuwe gemeente Krimpenerwaard betrokken. Met de voorliggende Gebiedsovereenkomst Krimpenerwaard 2014-2021, zorgen partijen voor een goed begin voor het realiseren van de opgaven in het landelijk gebied van de nieuwe gemeente Krimpenerwaard.

De Krimpenerwaard is het waard om in te investeren en partijen tekenen daarvoor.

Gebiedsovereenkomst Krimpenerwaard 2014-2021

Partijen,

Gedeputeerde Staten van Zuid-Holland, vertegenwoordigd door de gedeputeerde de heer Han Weber, daartoe gemachtigd ingevolge hun besluit van 9 september 2014,

hierna te noemen: de provincie,

en,

Burgemeester en wethouders van Bergambacht, vertegenwoordigd door wethouder de heer Jan Vente , daartoe gemachtigd ingevolge hun besluit van 2 september 2014 ;

Burgemeester en wethouders van Ouderkerk, vertegenwoordigd door wethouder de heer Theo Segers, daartoe gemachtigd ingevolge hun besluit van 2 september 2014 ;

Burgemeester en wethouders van Nederlek, vertegenwoordigd door wethouder de heer Cees van der Graaf, daartoe gemachtigd ingevolge hun besluit van 9 september 2014;

Burgemeester en wethouders van Schoonhoven, vertegenwoordigd door wethouder de heer Peter Mattheij, daartoe gemachtigd ingevolge hun besluit van september 2014;

Burgemeester en wethouders van Vlist, vertegenwoordigd door wethouder de heer Bart Crouwers, daartoe gemachtigd ingevolge hun besluit van 16 september 2014;

hierna te noemen: de gemeente Krimpenerwaard in wording, verder te noemen: de gemeente,

en,

Dijkgraaf en hoogheemraden van Schieland en de Krimpenerwaard, vertegenwoordigd door de dijkgraaf de heer Hans Oosters, daartoe gemachtigd ingevolge het besluit van de Verenigde Vergadering van 1 oktober 2014;

hierna te noemen: het hoogheemraadschap,

Overwegingen

overwegende dat:

- Provinciale Staten van Zuid-Holland bij besluit van 9 juli 2014 de Visie Ruimte en Mobiliteit en de Verordening Ruimte hebben vastgesteld, waarin de begrenzing van de Ecologische Hoofdstructuur in de Krimpenerwaard is vastgelegd;
- Provinciale Staten van Zuid-Holland bij besluit van 30 januari 2013 de Beleidsvisie Groen hebben vastgesteld, waarin het beleid rond de Ecologische hoofdstructuur, landbouw en recreatie is bepaald;
- De strategiegroep Krimpenerwaard in oktober 2013 het gebiedsvoorstel EHS Krimpenerwaard heeft vastgesteld en aangeboden aan Gedeputeerde Staten van Zuid-Holland;
- Het gebiedsvoorstel EHS Krimpenerwaard door de raden van de vijf gemeenten in de Krimpenerwaard is vastgesteld, met in de gemeente Ouderkerk een amendement;
- Provinciale Staten van Zuid-Holland, gelezen het gebiedsvoorstel Krimpenerwaard, bij besluit van 29 januari 2014 de Uitvoeringsstrategie EHS hebben vastgesteld, waarin de programmering van de uitvoering is vastgelegd en waarin de beschikbare middelen voor de uitvoering zijn vastgelegd. Partijen zijn zich bewust dat Provinciale Staten voor het bedrag dat is bestemd voor de periode van 2017 tot en met 2021 formeel nog goedkeuring moeten geven;
- Provinciale Staten van Zuid-Holland bij besluit van 26 februari 2014 de Nota Beheer EHS hebben vastgesteld, waarin de voorwaarden voor beheer van gronden in de EHS zijn vastgelegd;
- Gedeputeerde Staten bij besluit van 2 september 2014 het grondstrategieplan Krimpenerwaard hebben vastgesteld, dat als uitgangspunt is gebruikt voor het opstellen van een gezamenlijke businesscase;
- De hiervoor genoemde beleidskaders uitgangspunt zijn voor de gebiedsontwikkeling in de Krimpenerwaard en daarmee de basis vormen voor de realisatie van de gebiedsopgaven zoals bedoeld in de onderhavige overeenkomst;
- Door partijen op 3 juli 2014 op basis van een gezamenlijke Businesscase de financiële uitgangspunten en een bedrag van € 63,6 miljoen voor de realisatie van de natuuropgave voor Krimpenerwaard zijn vastgesteld. Deze vormen de basis voor de Gebiedsovereenkomst Krimpenerwaard 2014-2021 alsmede voor de aan de hand daarvan op te stellen en te sluiten uitvoeringsovereenkomst;

komen als volgt overeen:

Hoofdstuk 1 Doelen en opgaven

Artikel 1.

Partijen beogen met deze overeenkomst om vanuit hun respectievelijke wettelijke taken, bevoegdheden en verantwoordelijkheden tot een samenwerking en bundeling van krachten te komen op basis waarvan de integrale uitvoering van de opgaven voor natuur, landbouw en recreatie & toerisme in de Krimpenerwaard wordt gerealiseerd.

Artikel 2.

1. Voor de Krimpenerwaard gelden de volgende opgaven:
 - a. de opgave natuur. Dit betreft de realisatie voor 2021 van circa 2250 ha van de EHS, gecombineerd met een bijpassend robuust en duurzaam watersysteem in het kader van de KRW en het tegengaan van bodemdaling.
 - b. de opgave landbouw. Dit betreft de versterking van een duurzame agrarische functie van de Krimpenerwaard, onder andere door kavelruilen, systeeminnovaties, faciliteren en benutten van de productie en afzet van streekelijke producten en onderzoek op het gebied van biobased economy en duurzame energie.
 - c. de opgave recreatie & toerisme. Dit betreft het versterken van recreatie & toerisme in de Krimpenerwaard onder andere door het verbeteren en vergroten van het aanbod van recreatieve voorzieningen en het verbeteren van de bekendheid van de Krimpenerwaard als recreatief en toeristisch aantrekkelijk gebied.
2. De opgaven als bedoeld in het vorige lid zijn nader verduidelijkt en uitgewerkt in de bijlagen bij deze Gebiedsovereenkomst, die hiervan integraal onderdeel uitmaken.
3. De gemeente stelt in 2015 een meerjarenprogramma recreatie & toerisme op ter uitwerking van de opgave recreatie & toerisme en zal hieraan voorafgaand voor de activiteiten die in 2015 voor deze opgave worden uitgevoerd, een jaarplan 2015 opstellen.
4. De gemeente stelt in 2015 een meerjarenprogramma landbouw op ter uitwerking van de opgave landbouw en zal hieraan voorafgaand voor de activiteiten die in 2015 voor deze opgave worden uitgevoerd, een jaarplan 2015 opstellen.

Hoofdstuk 2 Rollen, taken en samenwerking

Artikel 3.

1. De provincie, daartoe vertegenwoordigd door de gedeputeerde Water en Groen, is opdrachtgever voor de opgave natuur. De gemeente is opdrachtgever voor de opgaven landbouw en recreatie&toerisme.
2. De gemeente en het Hoogheemraadschap zijn gezamenlijk opdrachtnemer van de provincie ten behoeve van de realisatie van de opgave natuur.
3. Voor de uitvoering van de opgaven, zoals bedoeld in artikel 2, eerste lid onder a. tot en met c. richten de gemeente en het Hoogheemraadschap een samenwerkingsverband op dat de uitvoering van de opgaven zorgvuldig afstemt met maatschappelijke organisaties in Krimpenerwaard.
4. De provincie heeft als opdrachtgever voor de opgave natuur de volgende specifieke taken:
 - a. vaststellen, verstrekken en wijzigen van de opdracht;
 - b. bespreken en accorderen van door het samenwerkingsverband opgestelde voortgangsrapportages;
 - c. besluiten over afwijkingen en aanpassingen van de opdracht indien deze niet meer binnen de inhoudelijke en financiële kaders van de opdracht uitgevoerd kan worden;
 - d. het beslissen over afwijkingen en aanpassingen van de opdracht.

5. Het samenwerkingsverband heeft als opdrachtnemer voor de opgave natuur de volgende taken:
 - a. het al dan niet aanvaarden van de aangepaste of gewijzigde opdracht;
 - b. zorgdragen voor nadere planvorming voor de uitvoering van de opdracht;
 - c. sturen op samenhang en integraliteit bij de uitvoering van de opdracht;
 - d. voortgangsbewaking van de uitvoering van de opdracht;
6. Het samenwerkingsverband richt ter ondersteuning van haarzelf en ten behoeve van de realisatie een programmaorganisatie in.
7. Partijen maken in de Uitvoeringsovereenkomst afspraken over de programmaorganisatie als bedoeld in het vorige lid. In deze afspraken wordt in ieder geval de wijze waarop (provinciale) medewerkers ingezet worden, de vaststelling van het procesbudget, de wijze waarop provinciaal procesbudget ingezet kan worden en de verantwoordelijkheid van de opdrachtnemer en opdrachtgever ten opzichte van de programmaorganisatie geregeld.

Hoofdstuk 3 Middelen en instrumentarium

Artikel 4.

1. De kosten voor de realisatie van de opgave natuur zijn taakstellend vastgesteld op € 63,6 miljoen. Dit is inclusief de kosten voor planschade of nadeelcompensatie.
2. Ten behoeve van de opgave natuur heeft de provincie, verdeeld over de perioden 2013 tot en met 2016 en 2017 tot en met 2021, een bedrag van €58,6 miljoen beschikbaar. Dit is inclusief €2 miljoen EU-middelen (POP3) voor water.
3. Het resterende bedrag voor de opgave natuur van € 5 miljoen zal door het samenwerkingsverband worden ingezet. Om deze bijdrage te kunnen realiseren krijgt het samenwerkingsverband, in aanvulling op de Uitvoeringsstrategie EHS, de mogelijkheid om gronden binnen de EHS, die eigendom zijn van de provincie, te verkopen. Het samenwerkingsverband zal zich inspannen om genoemde gronden te verkopen.
4. Indien de opbrengst van verkoop van gronden, zoals opgenomen in het derde lid, minder is dan € 5 miljoen, is dit voor risico van de provincie.
5. Het samenwerkingsverband verleent haar medewerking en ondersteuning bij het aanvragen en verkrijgen van de EU-middelen als bedoeld in het tweede lid.
6. De wijze waarop de middelen als bedoeld in het tweede lid ter beschikking worden gesteld, wordt door partijen geregeld in de uitvoeringsovereenkomst.
7. Tot het moment dat de uitvoeringsovereenkomst is vastgesteld, besluit de provincie over inzet van de middelen als bedoeld in het tweede lid op voorspraak van het hoogheemraadschap en gemeente.
8. Het samenwerkingsverband zet het budget efficiënt en effectief in.
9. Ingeval van dreigende overschrijding van het budget voor de opgave natuur treedt het samenwerkingsverband tijdig in overleg met de provincie om te bepalen hoe hiermee moet worden omgegaan. Provincie en samenwerkingsverband treden in overleg met als doel om te bepalen op welke wijze de opgave natuur kan worden aangepast en/of extra budget kan worden gegenereerd om tot een sluitend budget dan wel een lagere overschrijding uit te komen.
10. Indien sprake is van een overschrijding van het bedrag als genoemd in het eerste lid, van € 4 miljoen of minder komt deze overschrijding ten laste van het samenwerkingsverband of de partijen die daar deel van uitmaken.

11. Indien sprake is van onderbesteding van het bedrag als genoemd in het eerste lid, kan het samenwerkingsverband een bedrag tot € 4 miljoen naar eigen inzicht inzetten voor realisatie van de opgaven (natuur, landbouw, recreatie & toerisme) uit de Gebiedsovereenkomst.
12. Indien de realisatie van de opgave natuur in de periode 2013-2016 sneller verloopt dan verwacht en de verwachting bestaat dat om die reden de beschikbare middelen voor de periode 2013-2016 niet toereikend zijn, dan meldt het samenwerkingsverband dit tijdig aan de provincie en maken de partijen afspraken om te bepalen of en hoe de benodigde middelen uit de tweede periode naar voren gehaald kunnen worden.
13. Eind 2021 vindt de financiële afwikkeling van de gebiedsovereenkomst plaats.

Artikel 5.

1. In het kader van het Uitvoerings Programma Groen stelt de Provincie Zuid-Holland budget ter beschikking voor uitvoering van de opgaven landbouw en recreatie & toerisme.
2. De gemeente heeft de ambitie de meerjarenprogramma's landbouw en recreatie & toerisme alsmede de jaarplannen landbouw en recreatie & toerisme 2015 mede te financieren.
3. De gemeente stelt op basis van de ambitie budget ter beschikking voor de meerjarenprogramma's en jaarplannen 2015, zoals genoemd in het tweede lid.,

Artikel 6.

1. Partijen zullen, met inachtneming van hun publiekrechtelijke bevoegdheden, het hun ter beschikking staande instrumentarium inzetten ter verwezenlijking van de doelen en realisering van de opgaven uit deze overeenkomst.
2. Het samenwerkingsverband zal het beschikbare instrumentarium voor natuurontwikkeling zoals agrarisch natuurbeheer, particulier natuurbeheer, zelfrealisatie, grondstrategie enz. inzetten bij de realisatie van de opgaven.
3. Partijen leggen in de uitvoeringsovereenkomst vast hoe de inzet van het in het tweede lid genoemde instrumentarium administratief verwerkt zal worden.
4. Partijen maken in de uitvoeringsovereenkomst sluitende afspraken over het langjarig beheer. Dit is cruciaal voor het welslagen van de inrichting in de periode tot en met 2021.
5. De provincie stelt voor zolang nodig een gebiedsregisseur ter beschikking ten behoeve van het sluiten van gebiedsdeals in het kader van de realisatie van de opgave recreatie & toerisme.

Artikel 7.

1. De kosten verbonden aan de programmaorganisatie zoals bedoeld in artikel 3, zesde lid, worden gedragen door de provincie.
2. Onder de kosten genoemd in het eerste lid vallen overeenkomstig het bepaalde in artikel 3, zevende lid, de kosten verbonden aan de inzet van (provinciaal) personeel en de financiële middelen die noodzakelijk zijn voor het procesbudget. De provincie neemt de kosten voor organisatie van de opgave natuur, de gemeente de kosten voor de organisatie van de opgaven landbouw en recreatie & toerisme.

Hoofdstuk 4 Programmering, planning en control

Artikel 8.

Partijen streven er naar om de opgaven uit te voeren conform de programmering uit de Uitvoeringsstrategie EHS.

Artikel 9.

1. Het samenwerkingsverband stelt minimaal tweemaal per jaar een voortgangs- en verantwoordingsrapportage op en biedt deze ter vaststelling aan de provincie aan.
2. De rapportage wordt zodanig tijdig opgesteld dat deze deel kan uitmaken van de beleids- en begrotingscycli van de partijen.
3. De voortgangs- en verantwoordingsrapportage bevat tenminste:
 - a. de inhoudelijke en financiële voortgang en resultaten
 - b. de issues en risico's;
 - c. een vooruitblik op de programmering, en;
 - d. ten behoeve van het overleg met de opdrachtgever voorstellen voor scopewijzigingen, aanpassingen in (financiële) programmering
 - e. beslispunten voor de opdrachtgever.

Artikel 10.

Voor 1 januari 2017 (tussenevaluatie) en voor 1 januari 2021 (eindevaluatie) zal een evaluatie van de Gebiedsovereenkomst (en de uitvoeringsovereenkomst) en van de werking ervan plaatshebben. Deze evaluatie heeft betrekking op alle aspecten die deze overeenkomst betreffen en voor de realisatie van de doelstellingen en opgaven van belang zijn.

In ieder geval heeft zij betrekking op:

- a. de stand van zaken van de uitvoering van de opdracht;
- b. het functioneren van de samenwerking en organisatie in al haar onderdelen;
- c. de bereikte prestaties in relatie tot de doelstellingen en opgaven;
- d. de plannings-, sturings- en financiële systematiek.

Hoofdstuk 5 Inwerkingtreding, beëindiging, toetreding en uittreding

Artikel 11.

Deze gebiedsovereenkomst eindigt uiterlijk op 31 december 2021, of zoveel eerder als partijen dit overeenkomen.

Artikel 12.

1. De overeenkomst kan alleen gewijzigd worden met instemming van alle partijen.
2. De partij die de overeenkomst wenst te wijzigen doet daartoe een onderbouwd schriftelijk voorstel aan de overige partijen en nodigt de overige partijen uit voor overleg over het voorstel, tenzij deze partijen het voorstel tot wijziging per omgaande schriftelijk afwijzen dan wel accepteren.
3. Indien het wijzigingsvoorstel wordt geaccepteerd, dan stelt de provincie een addendum bij de Gebiedsovereenkomst op en legt dit ter ondertekening aan de andere partijen voor.
4. Een overeengekomen wijziging treedt in werking de dag na ondertekening van het addendum door alle partijen.

Artikel 13.

1. Derden die naar het oordeel van partijen een wezenlijke bijdrage kunnen leveren aan het realiseren van de doelstellingen en opgaven van de Gebiedsovereenkomst kunnen op eigen verzoek of op uitnodiging bij unaniem besluit van partijen, als partij toetreden tot de Gebiedsovereenkomst.
2. Een toetredende partij dient alle rechten en verplichtingen uit de gebiedsovereenkomst zonder enig voorbehoud te aanvaarden.

Artikel 14.

Het is partijen toegestaan voortijdig uit te treden indien de inspanningen van de betrokken partij(en) naar het oordeel van de partijen in overeenstemming met de gemaakte afspraken zijn geleverd.

Hoofdstuk 6 Slotbepalingen

Artikel 15.

1. Indien sprake is van een geschil tussen twee of meer partijen betreffende de uitleg van het gestelde in of krachtens de Gebiedsovereenkomst danwel de uitvoering van de Gebiedsovereenkomst en hierop gebaseerde overeenkomst(en) zullen partijen zich tot het uiterste inspannen om het geschil in der minne te regelen, met inachtneming van de ieders publiekrechtelijke taken, bevoegdheden en verantwoordelijkheden.
2. Indien de oplossing van het geschil op de hiervoor beschreven wijze niet mogelijk is, benoemt elke partij een adviseur. De adviseurs vormen samen een geschillencommissie.
3. De adviseurs wijzen samen een voorzitter voor de geschillencommissie aan.
4. De voorzitter van de geschillencommissie kan zich laten bijstaan door een secretaris.
5. De adviseurs en de secretaris zijn onafhankelijk en kunnen niet worden herbenoemd.
6. Tot adviseur en secretaris zijn niet benoembaar:
 - a. leden van de algemeen en dagelijkse besturen van de bij deze overeenkomst betrokken bestuursorganen, leden van door de bestuursorganen ingestelde adviescommissies;
 - b. ambtenaren die werkzaam zijn voor of namens een van de partijen die bij het geschil betrokken is.
7. De commissie brengt een advies uit.
De opdrachtgever is verantwoordelijk voor de uitvoering van het advies.
8. Geschillen die betrekking hebben op een voorstel tot wijziging van deze Gebiedsovereenkomst zijn van deze geschillenregeling uitgezonderd.

Artikel 16.

Deze overeenkomst laat onverlet de publiekrechtelijke taken, bevoegdheden en verantwoordelijkheden van de deelnemende partijen.

Artikel 17.

Binnen een maand na de ondertekening van deze overeenkomst wordt de zakelijke inhoud daarvan gepubliceerd in het Provinciaal Blad,

Artikel 18.

Deze overeenkomst kan worden aangehaald als Gebiedsovereenkomst Krimpenerwaard 2014-2021

Partijen stemmen hierbij in met de Gebiedsovereenkomst Krimpenerwaard 2014-2021

Aldus opgemaakt en ondertekend op 11 december 2014 te Ouderkerk aan den IJssel

provincie Zuid-Holland,



dhr. mr. J.F. Weber

gemeente Bergambacht,

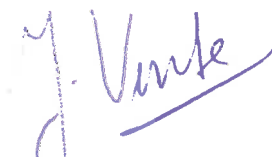

dhr. J. Vente

gemeente Nederlek,



dhr. C. van der Graaf

gemeente Ouderkerk,



dhr. drs T.C. Segers mba-me

gemeente Schoonhoven,

dhr. P.P. Matheij

gemeente Vlist,



dhr. drs. L.M.F. Crouwers



hoogheemraadschap van Schieland en de
Krimpenerwaard,



dhr. mr. J.H. Oosters

Bijlagen

Bijlage 1 Definities

In deze overeenkomst verstaan partijen onder:

Beleidsvisie Groen: door Provinciale Staten van Zuid-Holland bij besluit van 30 januari 2013 vastgestelde visie op het groenbeleid van de provincie Zuid-Holland;

EHS: Ecologische Hoofdstructuur in de provincie Zuid-Holland, zoals opgenomen in de Visie Ruimte en Mobiliteit en de Verordening Ruimte die bij besluit 9 juli 2014 door Provinciale Staten van Zuid-Holland zijn vastgesteld.

KRW: Kader Richtlijn Water: De richtlijn 2000/61/EG zoals vastgesteld door het Europees Parlement en de Raad van 23 oktober 2000 inhoudende communautaire maatregelen betreffende het waterbeleid;

Nota beheer EHS: door Provinciale Staten van Zuid-Holland bij besluit van 26 februari 2014 vastgestelde nota betreffende de kaders voor het beheer van de EHS;

Notitie natuur- en waterkaders: notitie waarin de natuur- en waterkaders voor de Krimpenerwaard zijn beschreven, die januari 2014 is vastgesteld in de stuurgroep Krimpenerwaard.

Uitvoeringsprogramma Groen (UPG): het programma van de provincie voor de uitvoering van de ambities uit de Beleidsvisie groen, dat jaarlijks wordt geactualiseerd en is gekoppeld aan een regeling voor subsidiëring van de het UPG in opgenomen projectvoorstellen.;

Uitvoeringsstrategie EHS: door Provinciale Staten van Zuid-Holland bij besluit van 29 januari 2014 vastgestelde uitvoeringsstrategie voor de EHS;

Bijlage 2. Overzicht gebied Krimpenerwaard

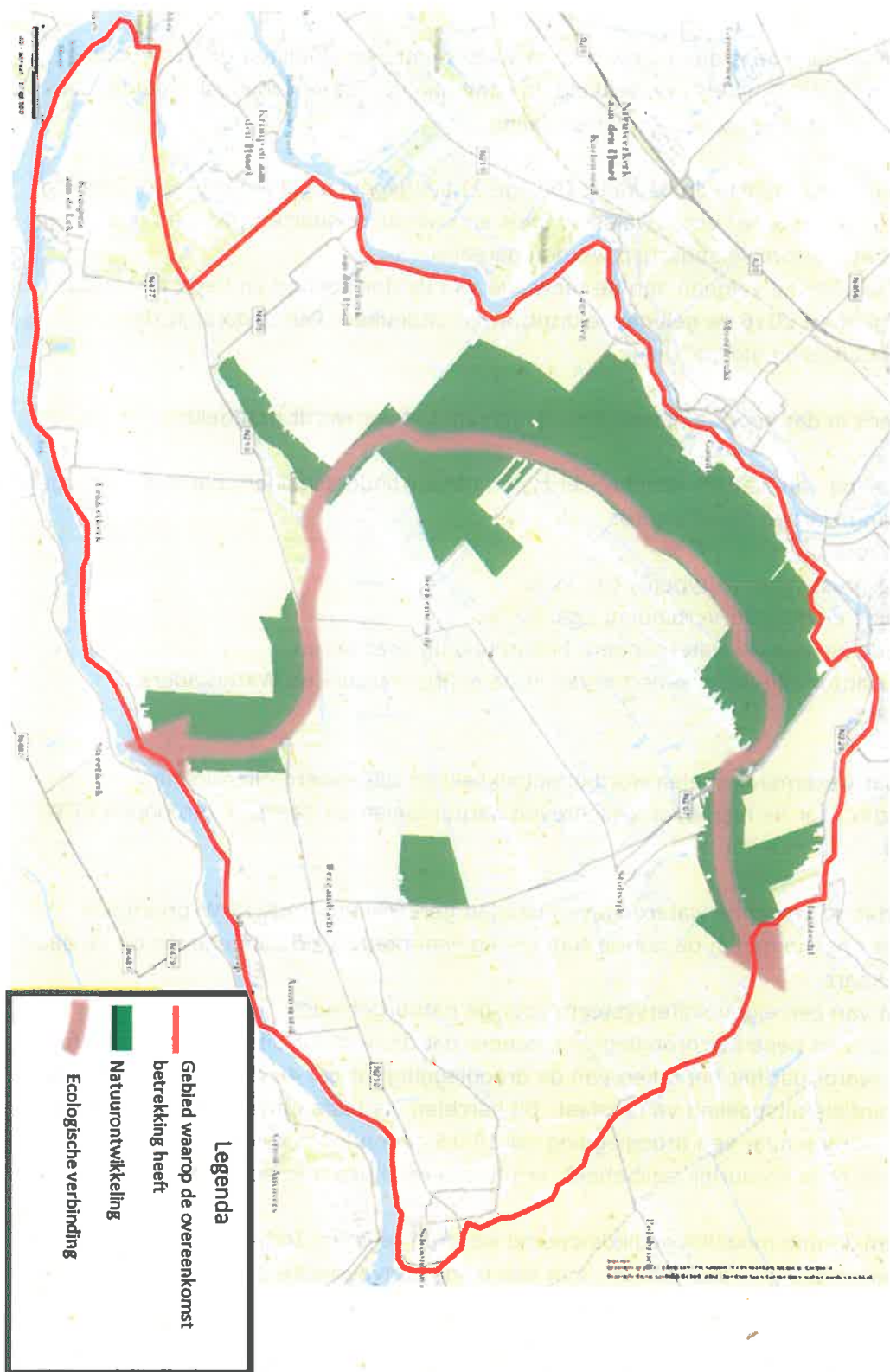

Bijlage 3 Opgaven

Opgave natuur

In het gebied wat daartoe is aangegeven in de Visie Ruimte en Mobiliteit en Verordening Ruimte wordt circa 2250 ha EHS ontwikkeld in samenhang met een robuust en duurzaam watersysteem en het tegengaan van bodemdaling.

Dit houdt in dat in het gehele op de kaart (bijlage 2) aangegeven gebied grote, zelfstandig functionerende leefgebieden voor (weide-)vogels en kwetsbare soorten (flora en fauna) die thuishoren in het veenweidelandschap worden gerealiseerd;

Daarbij is de begrenzing volgend aan de realisatie van de doelstelling en heeft de regio in beginsel tot 1 januari 2016 de gelegenheid tot in- en uitdeuken. Per saldo blijft de oppervlakte EHS daarbij globaal gelijk.

Dit houdt tevens in dat voor de gehele EHS duurzaam beheer wordt geregeld.

Bij de ontwikkeling van de EHS worden vier typen natuur onderscheiden, die in de navolgende globale verdeling worden gerealiseerd:

- Weidevogelgrasland, ca. 50 %
- Botanische graslanden (3 typen), ca. 33 %
- Kleinschalige elementen/verbinding, ca. 17 %
- Natuur in de bestaande watergangen, behorende bij veensloten.

De doeltypen natuur zijn nader omschreven in de notitie Natuur- en Waterkaders Krimpenerwaard.

Dit houdt in dat watermaatregelen worden ontwikkeld en uitgevoerd die minimaal noodzakelijk zijn voor de hierboven beschreven natuurdoelen en daaraan verbonden KRW-doelstellingen.

Dit betekent dat de volgende wateropgaven worden gerealiseerd in de KRW-prioritaire gebieden zoals opgenomen in de notitie Natuur- en waterkaders en aangegeven op de daarbij bijbehorende kaart:

- Realiseren van een eigen watersysteem voor de natuurgebieden
- Zorgen voor een beperkte drooglegging, zonder dat dit leidt tot uitspoeling van fosfaat. Ingeschat wordt dat het beperken van de drooglegging tot ca. 40 cm niet zal leiden tot een substantiële uitspoeling van fosfaat. Bij percelen die fosfaatarm zijn (gemaakt) kan gestreefd worden naar een drooglegging tot 10-15 cm onder maaiveld
- Zorgen voor semi natuurlijk peilbeheer, vrij fluctuerend peil met een bandbreedte van ca. 15 cm;
- Streven om zo min mogelijk gebiedsvreemd water in te laten. Indien het toch noodzakelijk is zo schoon mogelijk water inlaten, met een lange aanvoerrote binnen het natuurgebied.
- Zorgen voor een voldoende robuust en veerkrachtig watersysteem;
 - met zo min mogelijk versnippering,
 - waar geen afwenteling plaatsvindt van natuurgebied op agrarisch/stedelijk gebied,
 - waar geen achteruitgang in de waterkwaliteit plaatsvindt binnen het natuurgebied

- waar geen toename plaatsvindt van maaiveld daling en/of toename in ongelijkheid van de maaiveldhoogte
- geen emissie (van nutriënten en/of milieuvreemde stoffen) naar het (oppervlakte) water.

Dit betekent dat de volgende wateropgaven worden gerealiseerd in de Weidevogel en botanisch graslandgebieden zoals opgenomen in de notitie Natuur- en waterkaders en op de daarbij bijbehorende kaart:

- zelfde als prioritaire KRW-gebieden met dien verstande dat:
 - Natuurdoelen doorslaggevend zijn bij peilkeuzes over het peilbeheer boven waterkwaliteits(KRW-)doelstelling.
 - De inrichting van natuurvriendelijke oever flink beperkt kan worden als daartegenover afspraken vastgelegd worden over natuurvriendelijke beheer van oever.

Dit betekent dat de volgende wateropgaven worden gerealiseerd voor de natuurgebieden waar wordt ingezet op agrarisch beheer zoals opgenomen in de notitie Natuur- en waterkaders en op de daarbij bijbehorende kaart:

- zelfde als prioritaire KRW-gebieden met dien verstande dat:
 - de drooglegging niet actief wordt verkleind, hooguit door middel van peilfixatie (en maaiveld daling) tenzij de realisatie van het overeengekomen doel daar om vraagt.
 - geen natuurlijk peilbeheer noodzakelijk is.
 - waterinlaat hoofdzakelijk is gericht op peilbeheer
 - enige bemesting mogelijk is
 - kwaliteitsbaggeren geen harde opgave is, vanwege de grote effectiviteit is het stimuleren hiervan wel gewenst.

Dit betekent dat de volgende wateropgaven worden gerealiseerd voor de natuurgebieden die verweven zijn met het omliggende agrarische landschap zoals opgenomen in de notitie Natuur- en waterkaders en op de daarbij behorende kaart:

- de drooglegging afgestemd houden op de agrarische functie van het omliggende gebied, waarbij
 - geen natuurlijk peilbeheer plaatsvindt
 - waterinlaat gericht is op peilbeheer
 - enige bemesting mogelijk is
 - kwaliteitsbaggeren geen harde opgave is

kaart Natuur- en waterkaders 1

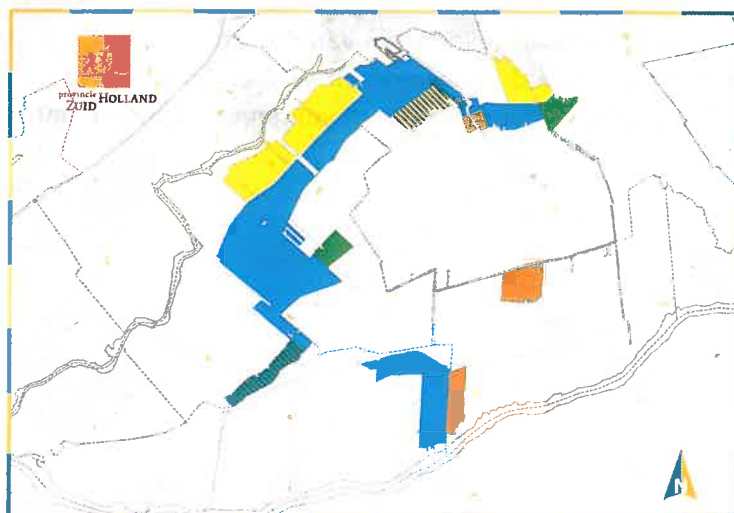

Opgave landbouw

Door de gemeente zal in 2015 een meerjarenprogramma worden opgesteld, waarin de opgave landbouw is uitgewerkt. Hieraan voorafgaand zal de gemeente een jaarplan 2015 met concrete activiteiten voor genoemd jaar opstellen.

In het meerjarenplan zullen onder andere de volgende thema's worden uitgewerkt:

- Kavelruilen. Het gaat hierbij zowel om puur landbouwkundige ruilen (boer-boer) als integrale kavelruilen, waarbij ook andere partijen betrokken zijn en doelen uit de opgave natuur gerealiseerd kunnen worden.
- Innovatie landbouw: vernieuwend ondernemen, faciliteren agrarisch ondernemerschap, vergroten toegankelijkheid tot lokale en regionale markt op gebied van recreatie, zorg, educatie en directe verkoop.
- Promoten van de mogelijkheden uit de regeling Vernieuwend Ondernemen
- Faciliteren en benutten van de productie en afzet van streekeigen producten.
- Onderzoek naar kansen op het vlak van biobased economy en onderzoek kansen voor duurzame energie in de Krimpenerwaard
- Verbeteren bereikbaarheid en infrastructuur landbouwverkeer in het gebied Krimpenerwaard (kaart bijlage 2)
- Versterken van het agro-toerisme
- Versterken van netwerken, burgerparticipatie en publiek-private samenwerking op gebied van landschap, leefbaarheid en (agrarisch) ondernemerschap.

Opgave recreatie & toerisme

Door de gemeente zal in 2015 een meerjarenprogramma worden opgesteld, waarin de opgave recreatie & toerisme is uitgewerkt. Hieraan voorafgaand zal de gemeente een jaarplan 2015 met concrete activiteiten voor genoemd jaar opstellen

Het meerjarenprogramma kan de volgende elementen bevatten:

- Doelgroepgericht aanbod ontwikkelen of versterken
- Versterken netwerk van recreatieondernemers
- Verbeteren netwerk ruiterspaden/routes
- Verbeteren van het interne recreatieve fiets- en wandelnetwerk
- Verbeteren van de aansluiting van recreatieve netwerken met omliggende gebieden
- Verbeteren toeristische informatie verstrekking door middel van upgraden met routeapps en themaroutes, promotie Krimpenerwaard, gekoppeld aan cultuurhistorie, groen en water
- Versterken van het agro-toerisme
- Faciliteren van overnachtingsmogelijkheden (kleinschalig in buitengebied)
- Het geven van een kwaliteitsimpuls aan de groengebieden Loetbos en Krimpenerhout. Hiertoe wordt het gebiedsontwikkelingsplan van de Groenalliantie (voorheen: Natuur- en Recreatieschap Krimpenerwaard uitgewerkt en vertaald in concrete maatregelen.
- Benutten en promoten van cultuurhistorie, monumentale panden, linten en kernen.